

Implementarea modificărilor legate de tratarea rezervelor și a Sistemului European de Conturi (SEC) 2010 în conturile naționale din România

A. Implementarea rezervelor

Prin scrisoarea Ares(2012)677973 din 7 iunie 2012, Comisia Europeană a informat România că și-a rezervat dreptul de a nu-și exprima poziția cu privire la datele din conturile naționale pentru calcularea contribuției la resursa proprie bazată pe Venitul național brut (VNB), prezentate de România, pentru anii 2007-2010, așteptând verificarea inventarului VNB, al procedurilor și statisticilor de bază utilizate la calcularea VNB și a componentelor acestuia, în conformitate cu SEC 95.

Procesul de verificare s-a desfășurat în perioada 2012-2013 și a pus în evidență următoarele probleme cu privire la fiabilitatea, comparabilitatea și exhaustivitatea VNB-ului României:

1. Estimarea unui excedent de exploatare pentru producția producătorilor de piață măsurată prin suma costurilor

Excedentul brut de exploatare s-a estimat pentru stocurile pozitive de producție neterminată și pentru producția pentru consum final propriu pe baza marjei excedentului brut de exploatare din anul precedent, pe ramuri de activitate.

2. Estimarea formării brute de capital fix pentru întreprinderile neconstituite în societăți, care să fie dedusă din consumul intermediar al acestora

Raportările financiare ale lucrătorilor independenți nu fac distincția între cheltuielile curente de producție și cele pentru investiții. Estimarea investițiilor realizate de către lucrătorii independenți s-a făcut pe baza ipotezei că acestea reprezintă aprox. 25% din totalul cheltuielilor efectuate.

3. Clarificare surselor și metodelor aplicate la estimarea locuințelor noi construite direct de proprietari și, dacă este cazul, îmbunătățirea estimărilor din conturile naționale

Au fost transmise la Eurostat explicații detaliate privind modul de estimare a producției de construcții și, în particular, despre modul de estimare a construcțiilor de locuințe. Au fost ajustate datele pentru anii 2007-2008.

4. Îmbunătățirea surselor și metodelor aplicate în domeniul asigurărilor

Îmbunătățirile aduse metodologiei de estimare a activităților de asigurări s-au realizat în cadrul proiectului de Grant „Îmbunătățirea calității conturilor naționale” derulat în perioada 2013-2014. Proiectul a avut ca obiective:

- rezolvarea problemelor semnalate prin rezervarea specifică privind activitatea de asigurări;
- implementarea recomandărilor SEC 2010.

Sursele de date utilizate au fost bilanțurile contabile ale societăților de asigurare și rapoartele anuale ale Comisiei de Supraveghere a Asigurărilor.

5. Îmbunătățirea estimării serviciilor de locuințe ale proprietarilor-ocupanți și clarificarea procedurii de calcul

Au fost aduse îmbunătățiri calculelor privind consumul intermediar al serviciilor de locuințe ale proprietarilor-ocupanți în concordanță cu Principiul 14 din Regulamentului (CE) al Comisiei privind principiile de estimare a serviciilor locative conform căruia consumul intermediar trebuie să excludă cheltuielile pentru utilități dar să includă dobânzile plătite pentru creditele imobiliare și ipotecare precum și serviciile de asigurare a locuinței.

6. Îmbunătățirea surselor și metodelor utilizate la estimarea operelor recreative, literare și artistice originale, inclusive consumul de capital fix

Estimările au avut în vedere drepturile de reproducere pentru următoarele categorii de bunuri-proprietate intelectuală:

- filme;
- programe de radio și televiziune;
- cărți;
- lucrări muzicale.

Estimările au avut ca sursă de date informațiile colectate de la Centrul Național al Cinematografiei; Asociația Editorilor din România și Uniunea Compozitorilor și Muzicologilor din România – Asociația pentru Drepturi de Autor.

7. Clarificarea surselor și metodelor folosite pentru a estima producția de software, în special producția pentru consum final propriu

Estimările privind producția de software pentru consum final propriu au avut la bază datele privind numărul de programatori și analiști de sistem și salariul mediu brut pe fiecare categorie profesională, din Ancheta salariilor în luna octombrie.

8. Îmbunătățirea mai multor aspecte legate de ajustările pentru exhaustivitate

Modificările au vizat următoarele aspecte:

- excluderea contribuțiilor sociale din remunerarea salariaților pentru estimarea muncii la negru;
- excluderea fraudei cu complicitate la TVA din total fraudă la plata TVA.

9. Îmbunătățirea estimărilor privind consumul de capital fix, în special pentru imobilizările necorporale (prospecțiuni miniere, software, opera originale și pentru infrastructura publică)

S-au realizat estimări privind consumul de capital fix, utilizând Metoda Inventarului Continuu, pentru următoare categorii de imobilizări necorporale:

- explorări miniere;
- opere recreative, literare și artistice originale;
- software.

A fost prezentat Eurostat modul de estimare a consumului de capital fix pentru lucrările de infrastructură.

10. Îmbunătățirea surselor și metodelor aplicate pentru estimarea remunerării salariaților utilizată pentru tranziția de la PIB la VNB

Au fost realizate estimări privind:

- remunerarea personalului local (resident) care lucrează în ambasade straine din România;
- au fost îmbunătățite calculele legate de fluxurile internaționale privind remunerarea salariaților prin includerea contribuțiilor sociale.

11. Clarificări suplimentare cu privire la surse și metode, precum și îmbunătățirea estimărilor conturilor naționale, dacă este cazul, pentru următoarele componente:

- acoperirea registrului statistic (REGIS);
- tratamentul aplicat producției agricole ca urmare a unei activități secundare a unei unități instituționale și tratamentul coerent pentru producția de vin în conturile economice din agricultură (CEA) și conturile naționale;
- principiile de evaluare a serviciilor agențiilor de turism;
- sursele și metodele aplicate la estimarea leasing-ului financiar;
- criteriile aplicate pentru clasificarea subvențiilor.

Rezervele au fost exprimate pentru anii 2007-2010.

Termenul de transmitere a modificărilor VNB, a informațiilor și a calculelor justificative a fost 22 septembrie 2014.

Comisia a identificat, deasemenea, o serie de aspecte transversale privind calculul VNB care necesită o analiză comparativă detaliată a soluțiilor adoptate de către statele membre, și anume:

I. Tratamentul aplicat veniturilor transfrontaliere din proprietate

Imbunătățirile au vizat următoarele aspecte:

- tratarea câștigurilor reinvestite din investiții străine directe;
- tratarea dobânzilor și dividendelor primite de către fondurile mutuale;
- tratarea veniturilor cvasi-societăților referitoare la casele de vacanță;
- tratarea impozitelor pe veniturile din proprietate.

II. Calculul și alocarea serviciilor de intermediare financiară indirect măsurate (SIFIM)

Perfecționările au acoperit următoarele probleme:

- estimarea importului de servicii de intermediere financiară indirect măsurate;
- estimarea serviciilor de intermediere financiară indirect măsurate pentru sectorul S123;
- alocarea serviciilor de intermediere financiară indirect măsurate;
- fluxurile cu restul lumii privind veniturile din proprietate.

III. Tratamentul aplicat entităților cu prezență fizică neînsemnată sau nulă

Pe baza explicațiilor transmise la Eurostat cu privire la inexistența unor astfel de entități în România, rezervarea a fost deja ridicată.

IV. Tratamentul aplicat sistemelor de retragere a automobilelor vechi

Au fost reclasate plățile făcute de către administrațiile publice pentru Programul „Rabla” din transferuri curente diverse în subvenții pe produs.

V. Tratamentul aplicat cooperativelor de locuințe

Au fost transmise informațiile necesare pentru a explica inexistența unor astfel de entități în România precum și informațiile privind caracteristicile asociațiilor de locatari care nu întrunesc condițiile pentru a fi tratate ca și cooperative de locuințe.

VI. Includerea activităților ilegale în conturile naționale

Estimările privind activitățile ilegale au acoperit următoarele domenii:

- producția și traficul de droguri;
- prostituția;
- contrabanda cu alcool și tutun.

Estimările s-au realizat pe baza următoarelor informații:

- *pentru traficul de droguri:*
 - o Raportul național privind situația drogurilor în România elaborat de Agenția Națională Antidrog și Observatorul European pentru Droguri și Toxicomanie;
 - o Informații suplimentare obținute de la agenția Națională Antidrog;
- *pentru prostituție:*
 - o Studii realizate de către Romanian Harm Reduction Network (RHRN);
 - o Raportul Comisiei Prezidențiale pentru Analiza Riscurilor Sociale și Demografice;
 - o Articole de presă;
- *pentru contrabanda cu alcool și tutun:*
 - o Ministerul Administrației și Internelor – Poliția de frontieră;
 - o Ministerul Finanțelor Publice – Autoritatea Națională a Vămirilor și ANAF;

- o Novel Research (institut de cercetări privat).

VII. Înregistrarea taxei de înmatriculare a autovehiculelor

Au fost reclasate încasările administrațiilor publice din taxa de primă înmatriculare din alte impozite pe producție în impozite pe produs.

VIII. Calculul consumului intermediar pentru chiriile efective și imputate în estimarea producției de servicii locative

Această rezervare a fost tratată sub rezervarea specifica 5.

România a transmis la Eurostat toate explicațiile justificative precum și calculele justificative în data de 15.09. 2014. Datele recalulate privind PIB și VNB pentru perioada 2007-2013 precum și impactul fiecărei rezerve asupra PIB și VNB, acolo unde a fost cazul. Trebuie menționat faptul că rezervele au fost implementate gradual, începând cu conturile pentru anul 2010.

Impactul global al modificărilor datorate rezervelor asupra **valorilor nominale ale PIB și VNB** pentru perioada 2007-2013 este prezentat în tabelul 1.

Tabelul 1: Impactul total al rezervelor asupra PIB si VNB

	2007	2008	2009	2010	2011	2012	2013
Rezerve PIB total - mil lei preturi curente	-599,6	5830,4	6430,6	7391,2	5465,6	6492,3	7806,9
Rezerve VNB total - mil lei preturi curente	2526,4	8963,8	8224,6	8204,7	6725,9	8193,7	9324,6
Impact rezerve asupra PIB - %	-0,1	1,1	1,3	1,4	1,0	1,1	1,2
Impact rezerve asupra VNB - %	0,6	1,8	1,7	1,6	1,2	1,4	1,5

B. Implementarea SEC 2010

Impactul global al modificărilor datorate implementării SEC 2010 asupra **valorilor nominale ale PIB și VNB** pentru perioada 2007-2013 este prezentat în tabelul 2.

Tabelul 2: Impactul total al implementării SEC 2010 asupra PIB si VNB nominale

	2007	2008	2009	2010	2011	2012	2013
Modificari PIB conform SEC 2010 total - mil lei preturi curente	2850,7	3858,3	2952,8	2796,6	2283,4	2689,7	2883,7
Modificari VNB conform SEC 2010 total - mil lei preturi curente	3394,4	4470,7	3549,4	3364,8	2872,1	3323,3	3553,1
Impact rezerve asupra PIB - %	0,7	0,7	0,6	0,5	0,4	0,5	0,5
Impact rezerve asupra VNB - %	0,8	0,9	0,7	0,7	0,5	0,6	0,6

1. Cheltuielile de cercetare-dezvoltare recunoscute ca și formare de capital

În SEC 295 cheltuielile pentru plata serviciilor de cercetare și dezvoltare precum și cele pentru desfășurarea de activități de cercetare-dezvoltare pentru consum final propriu erau tratate ca și consum intermediar al unităților care le-au utilizat.

SEC 2010 tratează cercetarea-dezvoltarea, cumpărată sau produsă pe cont-propriu, ca și formare brută de capital iar deprecierea sa ca și consum de capital fix.

Conform SEC 2010, impactul capitalizării cercetării-dezvoltării asupra conturilor naționale este diferit în cazul unui producător de piață și a unuia de non-piață.

- In cazul unui producător de piață, cheltuielile se reclassifică din consum intermediar în formare brută de capital fix. Efectul este majorarea PIB și VNB cu această sumă.
- În cazul unui producător de non-piață (aparținând administrațiilor publice) cheltuielile de cercetare-dezvoltare sunt deja incluse în valoarea producției. Producția, și implicit VAB, se majorează doar cu valoarea consumului de capital fix estimat pentru acestea. Valoarea producției de cercetare-dezvoltare se reclusează din consumul colectiv al administrațiilor publice în formare brută de capital fix. Efectul este majorarea PIB și VNB cu valoarea consumului de capital fix.

Sursele de date utilizate pentru capitalizarea cercetării-dezvoltării sunt: Ancheta anuală în întreprinderi, execuțiile bugetare și balanța de plăți. Estimarea consumului de capital fix s-a făcut pe baza utilizării Metodei Inventarului Continuu.

Pe baza echilibrelor resurse-utilizări consumul intermediar al producătorilor de piață a fost diminuat cu sumele reprezentând cumpărările de servicii de cercetare-dezvoltare și alocare acestora pentru formare brută de capital fix.

Pentru serviciile de cercetare-dezvoltare produse de către unitățile clasate în administrații publice producția, majorată cu consumul de capital fix, a fost scăzută din consumul colectiv al administrațiilor publice și alocată formării brute de capital fix.

Valoarea ajustărilor și impactul asupra **valorilor nominale ale PIB și VNB** este prezentat în tabelul 3.

Tabelul 3: Cheltuielile de cercetare-dezvoltare recunoscute ca și formare de capital

	2007	2008	2009	2010	2011	2012	2013
Ajustare PIB - mil. lei preturi curente	1964,5	2868,6	1901,2	2442,4	2234,1	2609,5	2102,9
Ajustare VNB - mil. lei preturi curente	1964,5	2868,6	1901,2	2442,4	2234,1	2609,5	2102,9
Impact pe PIB -%	0,5	0,6	0,4	0,5	0,4	0,4	0,3
Impact pe VNB -%	0,5	0,6	0,4	0,5	0,4	0,5	0,3

2. Asigurări de non-viață (generale) – producție, daune pentru catastrofe și reasigurări

Îmbunătățirile aduse metodologiei de estimare a activităților de asigurări s-au realizat în cadrul proiectului de Grant „Îmbunătățirea calității conturilor naționale” derulat în perioada 2013-2014. Proiectul a avut ca obiective:

- rezolvarea problemelor semnalate prin rezervarea specifică privind activitatea de asigurări;
- implementarea recomandărilor SEC 2010.

Sursele de date utilizate au fost bilanțurile contabile ale societăților de asigurare și rapoartele anuale ale Comisiei de Supraveghere a Asigurărilor. Modificările în ceea ce privește modul de calcul al producției de asigurări sunt următoarele:

- Conform SEC 95 producția de asigurări generale se calcula ca și diferență între prime încasate și prime suplimentare, pe de o parte, și daune plătite (neajustate), pe de alta. Conform SEC 2010 daunele plătite se ajustează cu rezerva de egalizare pentru a preîntâmpina apariția unei producții negative în cazul unor daune excepțional de mari (în cazul unor calamități naturale, catastrofe, etc).
- Conform SEC 95 producția de reasigurări se calcula ca și diferență între prime încasate și daune plătite. Conform SEC 2010 la primele încasate se adaugă primele suplimentare (venituri din plasarea rezervelor tehnice).

Impactul pe PIB și VNB este determinat de modificarea consumului final și exportului de servicii de asigurare.

Valoarea ajustărilor și impactul asupra **valorilor nominale ale PIB și VNB** este prezentat în tabelul 4.

Tabelul 4: Asigurări de non-viață (generale) – producție, daune pentru catastrofe și reasigurări

	2007	2008	2009	2010	2011	2012	2013
Ajustare PIB - mil. lei preturi curente	-	-	-	118,6	-623,8	-318,6	-477,5
Ajustare VNB - mil. lei preturi curente	-	-	-	-641,1	-1009,6	-1039,0	-477,5
Impact pe PIB -%	-	-	-	0,0	-0,1	-0,1	-0,1
Impact pe VNB -%	-	-	-	-0,1	-0,2	-0,2	-0,1

3. Cheltuielile pentru echipamente militare ale administrațiilor publice recunoscute ca și formare de capital

În SEC 95 numai achizițiile de structuri și echipamente militare care aveau un echivalent civil erau tratate ca și formare brută de capital fix (aeroporturi, docuri, drumuri, spitale).

SEC 2010 extinde sfera de cuprindere a bunurilor militare de capital prin includerea armamentului militar și a sistemelor suport chiar dacă acestea nu au o destinație civilă. Se includ aici vehicule militare, nave de război, submarine, avioane militare, tancuri, etc. care sunt utilizate pe o perioadă mai mare de un an pentru serviciile de apărare.

În consecință, PIB și VNB se majorează cu valoarea echipamentelor militare achiziționate, reclasată din consum intermediar în formare brută de capital fix, la care se adaugă valoarea consumului de capital fix calculat pentru echipamentele aflate în uz.

Sursele de date utilizate pentru evaluarea cheltuielilor pentru echipamente militare au fost execuțiile bugetare și informațiile suplimentare furnizate de către Ministerul Apărării Naționale.

Impactul asupra **valorilor nominale ale PIB și VNB** este prezentat în tabelul 5.

Tabelul 5: Cheltuielile pentru echipamente militare ale administrațiilor publice recunoscute ca și formare de capital

	2007	2008	2009	2010	2011	2012	2013
Ajustare PIB - mil. lei preturi curente	34,0	40,3	43,4	44,2	45,6	48,3	49,0
Ajustare VNB - mil. lei preturi curente	34,0	40,3	43,4	44,2	45,6	48,3	49,0
Impact pe PIB -%	0,0	0,0	0,0	0,0	0,0	0,0	0,0
Impact pe VNB -%	0,0	0,0	0,0	0,0	0,0	0,0	0,0

4. Clasificarea unităților în administrații publice și societăți nefinanciare

În SEC 95 reclasarea unei companii din Sectorul societăți nefinanciare în sectorul Administrații publice se făcea pe baza exclusivă a criteriului de 50% (dacă sub 50% din cheltuielile companiei sunt acoperite prin venituri proprii obținute din vânzarea producției sale).

Conform SEC 2010, pe lângă aplicarea criteriului de 50%, sunt luate în considerare și criteriile calitative:

- dacă producătorul vinde producția sa în întregime, sau peste 50%, administrațiilor publice, fără să intre într-o competiție cu producători privați;

- dacă producătorul nu întreprinde acțiuni pentru a-și adapta resursele pentru a obține un profit corespunzător pentru a opera în condiții de piață și a-și îndeplini obligațiile financiare.

Impactul pe PIB și VNB este determinat de diferența dintre producția sa, calculată ca sumă de costuri, și producția sa de piață reprezentată de vânzările sale pe piață.

Sursele de date utilizate pentru aplicarea criteriului cantitativ au fost conturile de profit și pierdere ale companiilor cu capital majoritar de stat.

În vederea aplicării criteriilor calitative a fost elaborat, în colaborare cu Ministerul Finanțelor Publice, un chestionar cu întrebări specifice care a fost completat de către toate unitățile cu capital majoritar de stat și controlate de către stat.

Pentru unitățile reclasate s-a elaborat secvența completă de conturi naționale.

Valoarea ajustărilor și impactul asupra **valorilor nominale ale PIB și VNB** este prezentat în tabelul 6.

Tabelul 6: Clasificarea unităților în administrații publice și societăți nefinanciare

	2007	2008	2009	2010	2011	2012	2013
Ajustare PIB - mil. lei preturi curente	-	-	-	43,8	24,6	10,0	165,5
Ajustare VNB - mil. lei preturi curente	-	-	-	43,8	24,6	10,0	165,5
Impact pe PIB -%	-	-	-	0,0	0,0	0,0	0,0
Impact pe VNB -%	-	-	-	0,0	0,0	0,0	0,0

5. Unelte de lucru

SEC 95 stabilește un prag de 500 ECU, la prețurile anului 1995, pentru ca uneltele de lucru (obiectele de inventar) să fie recunoscute ca și formare brută de capital fix, altfel ele fiind tratate ca și consum intermediar.

Sec 2010 elimină acest prag, singura condiție fiind aceea ca uneltele de lucru să fie utilizate în procesul de producție pe o perioadă mai mare de un an.

În consecință, PIB și VNB se va majora cu valoarea acestor unelte de lucru.

Estimarea a avut la bază activitățile desfășurate în cadrul proiectului PHARE multi-țări pe acest subiect în anul 2003.

În cadrul proiectului, s-a organizat o anchetă pentru a estima dimensiunea uneltelor de lucru având în vedere diferențele existente între legislația națională și cea europeană privind pragul care le delimitează de formare brută de capital fix. Rezultatele anchetei au arătat că uneltele mici reprezentau aprox. 1,2% din formarea brută de capital fix. Având în vedere că inflația a crescut în 2010 comparativ cu 2003 cu 60%, iar cursul de schimb cu 20%, tot mai multe produse au depășit pragul și au fost deja clasate în formarea brută de capital fix. În aceste condiții, s-a făcut ipoteza că raportul dintre uneltele de lucru și formarea brută de capital fix s-a redus la jumătate, respectiv 0,6%. Acest procent a fost utilizat pentru estimarea valorii uneltelor de lucru.

Valoarea ajustărilor și impactul asupra **valorilor nominale ale PIB și VNB** este prezentat în tabelul 7.

Tabelul 7: Unelte de lucru

	2007	2008	2009	2010	2011	2012	2013
Ajustare PIB - mil. lei preturi curente	729,2	754,7	781,2	808,5	898,2	962,3	929,6
Ajustare VNB - mil. lei preturi curente	729,2	754,7	781,2	808,5	898,2	962,3	929,6
Impact pe PIB -%	0,2	0,1	0,2	0,2	0,2	0,2	0,1
Impact pe VNB -%	0,2	0,2	0,2	0,2	0,2	0,2	0,2

6. A treia resursă proprie a Uniunii Europene bazată pe TVA

În SEC 95, a treia resursă proprie bazată pe TVA colectată de către administrațiile publice ale statelor membre și plătită instituțiilor Uniunii Europene era înregistrată ca impozit pe producție și importuri plătit direct către Sectorul restului lumii.

În SEC 2010, a treia resursă proprie bazată pe TVA se înregistrează ca și transfer plătit de administrațiile publice ale statului membru către instituțiile Uniunii Europene.

Noul mod de tratare nu are impact pe PIB, dar valoarea nominală a VNB va crește cu această sumă.

După aplicarea reclasării prevăzute de SEC 2010, valoarea ajustărilor și impactul asupra VNB este de aproximativ 0,1% (Tabelul 8).

Tabelul 8: A treia resursă proprie a Uniunii Europene bazată pe TVA

	2007	2008	2009	2010	2011	2012	2013
Ajustare VNB - mil. lei preturi curente	543,7	612,4	596,6	568,2	588,7	633,6	669,4
Impact pe VNB -%	0,1	0,1	0,1	0,1	0,1	0,1	0,1

7. Banca centrală – alocarea producției

În SEC 95, producția băncii centrale se alocă, în întregime, pentru consumul intermediar al altor intermediari financiari.

În SEC 2010, partea din producție reprezentată de comisioane se va alocă unităților nerezidente (export) și unităților rezidente pentru consumul final, PIB și VNB majorându-se corespunzător.

Sursa datelor utilizate pentru estimarea producției băncii centrale o reprezintă bilanțul contabil. Informațiile privind valoarea comisioanelor au fost obținute din Raportul Bancii Naționale a României. Valoarea comisioanelor a fost reclasată din consum intermediar în consum final.

Valoarea ajustărilor și impactul asupra **valorilor nominale ale PIB și VNB** este prezentat în tabelul 9.

Tabelul 9: Banca centrală – alocarea producției

	2007	2008	2009	2010	2011	2012	2013
Ajustare PIB - mil. lei preturi curente	118,1	162,7	218,2	94,9	83,3	97,9	113,7
Ajustare VNB - mil. lei preturi curente	118,1	162,7	218,2	94,9	83,3	97,9	113,7
Impact pe PIB -%	0,0	0,0	0,0	0,0	0,0	0,0	0,0
Impact pe VNB -%	0,0	0,0	0,0	0,0	0,0	0,0	0,0

8. Cheltuielile pentru îmbunătățiri funciare recunoscute ca și formare de capital fix

ESA 2010 introduce un nouă categorie de bunuri de capital, îmbunătățiri funciare (lucrări de ameliorare a solului, de prevenire a inundațiilor, de împăduriri, etc), care se include în formarea brută de capital fix, fiind eliminată din consumul intermediar.

Ca urmare a acestei modificări, PIB și VNB crește corespunzător.

Sursele de date utilizate pentru estimarea cheltuielilor privind îmbunătățirile funciare au fost obținute din conturile economice ale agriculturii, Ancheta anuală în întreprinderi și execuțiile bugetare.

Valoarea ajustărilor și impactul asupra **valorilor nominale ale PIB și VNB** este prezentat în tabelul 10.

Tabelul 10: Cheltuielile pentru îmbunătățiri funciare recunoscute ca și formare de capital

	2007	2008	2009	2010	2011	2012	2013
Ajustare PIB - mil. lei preturi curente	4,9	32,0	8,8	3,9	7,2	0,7	0,5
Ajustare VNB - mil. lei preturi curente	4,9	32,0	8,8	3,9	7,2	0,7	0,5
Impact pe PIB -%	0,0	0,0	0,0	0,0	0,0	0,0	0,0
Impact pe VNB -%	0,0	0,0	0,0	0,0	0,0	0,0	0,0

Modificările în evoluția PIB (rate de creștere) în varianta revizuită cu modificările determinate de tratarea rezervărilor și cele legate de implementarea SEC 2010, comparativ cu varianta inițială, pe perioada 2000-2013, este prezentată în graficul 3.

Graficul 3: Modificarea ratelor de creștere a PIB (% , 2000=100)

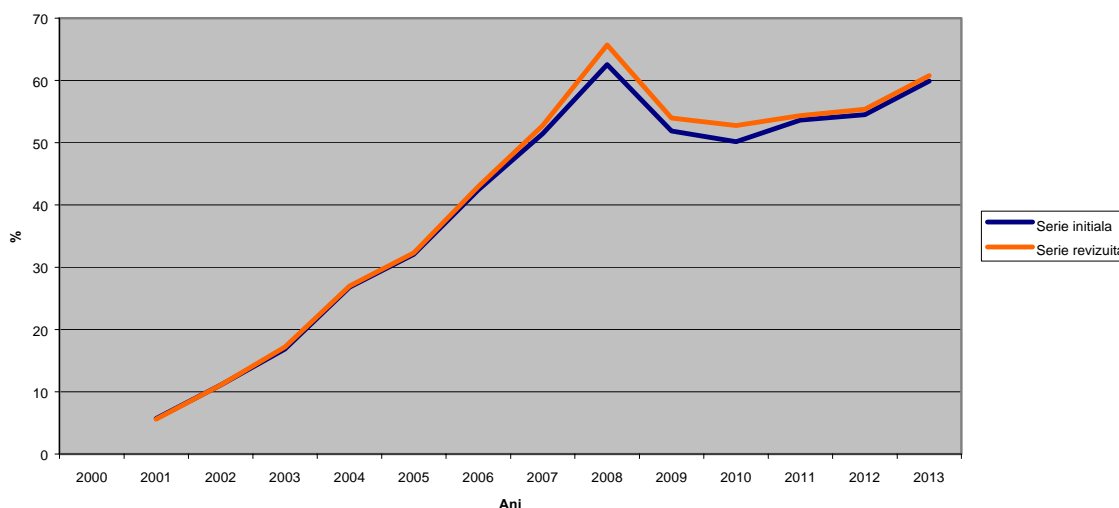

În Anexă este exemplificat impactul trecerii de la SEC 95 la SEC 2010 asupra agregatelor macroeconomice pentru anul 2012, pe fiecare tip de modificare.

Impactul trecerii de la SEC 95 la SEC 2010, pentru anul 2012

Modificari SEC 2010		1b	1a	2	3	4	5	6	7	8
METODA DE PRODUCTIE										
Productia de bunuri si servicii	P1	15,2		-202,8	-37,1	10,0				-29,1
Consumul intermediar	P2		-2594,3	115,8	-85,4		-962,3		-97,9	-29,8
Valoarea adaugata bruta	B1G	15,2	2594,3	-318,6	48,3	10,0	962,3		97,9	0,7
Impozite pe produs	D21									
Subventii pe produs	D31									
METODA CHELTUIELILOR										
Consumul final total	P3	-80,3		-199,1		10,0			97,9	-29,1
Cheltuiala de consum final a gospodariilor populatiei	P3 (S14)			-199,1					97,9	
Cheltuiala de consum final a IFSI SGP	P3 (S15)									
Cheltuiala de consum final a administratiilor publice	P3 (S13)	-80,3				10,0				-29,1
Formarea bruta de capital	P5	95,5	2594,3		48,3		962,3			29,8
Formarea bruta de capital fix	P51g	95,5	2594,3		48,3		962,3			29,8
Variatia stocurilor	P52									
Achizitii minus cedari de obiecte de valoare	P53									
Exportul de bunuri si servicii	P6									
Importul de bunuri si servicii	P7			119,5						
METODA VENITURILOR										
Remunerarea salariatilor	D1									
Excedentul brut de exploatare si venitul mixt	B2G+B3G	15,2	2594,3	-318,6	48,3	10,0	962,3		97,9	0,7
Impozite pe productie si importuri	D2									
Subventii	D3									
Produsul intern brut	B1*G	15,2	2594,3	-318,6	48,3	10,0	962,3	0,0	97,9	0,7
Remunerarea salariatilor primita de la restul lumii	D1									
Remunerarea salariatilor platita catre restul lumii	D1									
Impozite pe productie si importuri platite catre institutiile UE	D2							-633,6		
Subventii primite de la institutiile UE	D3									
Venituri din proprietate primite de la restul lumii	D4			254,9						
Venituri din proprietate platite catre restul lumii	D4			975,3						
Venitul national brut	B5*G	15,2	2594,3	-1039,0	48,3	10,0	962,3	633,6	97,9	0,7